



**ROMÂNIA**  
**JUDEȚUL VÂLCEA**  
**MUNICIPIUL RÂMNICU VÂLCEA**  
**CONSILIUL LOCAL**



www.primariavl.ro

CERTIFICARI MRC-OCS

SR EN ISO 9001:2015 410/C

SR EN ISO 14001:2015 223/M

SR ISO 45001:2018 190/HS

SR ISO/IEC 27001:2018 019/SI

- **PROIECT** -

## **HOTĂRÂRE**

### **privind aprobarea modificării organigramei și a statului de funcții în cadrul unității de învățământ "CREȘA RÂMNICU VÂLCEA"**

Consiliul Local al municipiului Râmnicu Vâlcea, întrunit în ședință ordinară în data de 22 iulie 2024;

Având în vedere Referatul de aprobare nr. 1521 din data de 15.07.2024, al cărui semnatar este Primarul municipiului, prin care se propune inițierea unui proiect de hotărâre referitor la modificarea organigramei și a statului de funcții ale unității de învățământ "CREȘA RÂMNICU VÂLCEA";

Văzând, de asemenea, și Raportul nr. 1522 din data de 15.07.2024, întocmit de Unitatea de învățământ "Creșa Râmnicu Vâlcea";

Ținând seama de faptul că prin Hotărârea Consiliului Local nr. 156 din 6 mai 2022 s-a aprobat înființarea unității de învățământ cu personalitate juridică "Creșa Râmnicu Vâlcea", în subordinea Consiliului Local al municipiului Râmnicu Vâlcea, precum și organigrama și statul de funcții ale acestei unități de învățământ, ce au fost modificate ulterior prin hotărâri ale Consiliului Local, precum și de Nota de fundamentare nr. 1509 din 11.07.2024;

În temeiul prevederilor Legii nr. 198 din 2023 a învățământului preuniversitar, ale Hotărârii Guvernului nr. 566 din 2022 privind aprobarea Metodologiei de organizare și funcționare a creșelor și a altor unități de educație timpurie antepreșcolare, ale Legii nr. 153 din 2017 privind salarizarea personalului plătit din fonduri publice, cu modificările și completările ulterioare, ale Legii nr. 273 din 2006 privind finanțele publice locale, cu modificările și completările ulterioare, ale Legii nr. 53 din 2003 republicată – Codul Muncii, cu modificările și completările ulterioare și ale Legii nr. 296 din 2023 privind unele măsuri fiscal-bugetare pentru asigurarea sustenabilității financiare a României pe termen lung, cu modificările și completările ulterioare;

În baza art.129, alin.(2), lit.a) coroborat cu alin.(3), lit.c), art.139, alin.(1) și art.196, alin.(1), lit.a) din Ordonanța de Urgență a Guvernului nr. 57/2019 privind Codul administrativ, cu modificările și completările ulterioare,

## **HOTĂRĂȘTE:**

**Art.1.** (1) Se modifică organigrama și statul de funcții ale unității de învățământ "Creșa Râmnicu Vâlcea", după cum urmează:

- a) prin modificarea denumirii Compartimentul Administrativ și Achiziții în Compartimentul Secretariat Administrativ;
- b) prin transformarea postului de inspector de specialitate (post vacant) din cadrul Compartimentului Economic-Financiar în post de secretar gradul II, studii superioare (post vacant) și mutarea acestuia în cadrul Compartimentului Secretariat Administrativ;
- c) prin înființarea 1 (un) post de administrator de patrimoniu gradul I, nivel studii superioare în cadrul Compartimentului Secretariat Administrativ;
- d) prin înființarea a 2 (două) posturi de muncitor calificat treaptă I, nivel studii M/G în cadrul Compartimentului Secretariat Administrativ;
- e) prin înființarea a 2 (două) posturi de îngrijitor clădiri nivel studii M/G, în cadrul Compartimentului Secretariat Administrativ.



(2) Consecință a prevederilor alin. (1) numărul total de posturi se modifică de la 142 de posturi contractuale (2 posturi de conducere și 140 posturi de execuție), la 147 de posturi (2 posturi de conducere și 145 posturi de execuție).

**Art.2.** Modificările aprobate conform art.1 se regăsesc în anexele nr. 1 - organigrama și nr. 2 – Statul de funcții, care fac parte integrantă din prezenta hotărâre.

**Art.3.** În vederea dezbaterii și întocmirii avizelor, proiectul de hotărâre se transmite comisiilor de specialitate nr.1, pentru administrație publică locală, juridică, apărarea ordinii și liniștii publice, a drepturilor cetățenilor, nr.2, de buget-finanțe, prognoze economico-sociale și nr. 5, pentru învățământ, culte, sănătate, cultură, protecție socială, activități sportive și de agrement.

**Art.4.** După adoptare, hotărârea se comunică în copie:

- Instituției Prefectului-județul Vâlcea;
- Primarului municipiului Râmnicu Vâlcea;
- Direcției Economico – Financiare;
- Direcției Resurse Umane;
- Unității de învățământ Creșa Râmnicu Vâlcea;
- Inspectoratului Școlar Județean Vâlcea.

INIȚIATOR  
PRIMAR,  
Mircia GUTĂU



AVIZEAZĂ PT. LEGALITATE,  
SECRETAR GENERAL  
jurist Ion DIDOIU





**CONSILIUL LOCAL AL MUNICIPIULUI RÂMNICU VÂLCEA**  
**CREȘA RÂMNICU VÂLCEA**

*România, județul Vâlcea, str. General Magheru nr. 25, cod poștal 240134*  
CUI 46097182, e-mail: [creșa.ramnicuvalcea@primariavl.ro](mailto:creșa.ramnicuvalcea@primariavl.ro), tel. 0250734165, fax 0250731843

**Nr. 1521 din 15.07.2024**

**REFERAT DE APROBARE**

**la proiectul de hotărâre privind aprobarea modificării organigramei și a statutului de funcții  
în cadrul unității de învățământ "CREȘA RÂMNICU VÂLCEA"**

**Motivul adoptării proiectului de hotărâre**

Prin Hotărârea Consiliului Local nr. 156 din 6 mai 2022 s-a aprobat înființarea unității de învățământ cu personalitate juridică "Creșa Râmnicu Vâlcea", în subordinea Consiliului Local al municipiului Râmnicu Vâlcea, precum și organigrama și statul de funcții ale acestei unități de învățământ. Acestea au fost modificate ulterior, prin Hotărârea Consiliului Local nr. 57 din 2024.

Potrivit art. 30 din Legea nr.198 din 2023 a învățământului preuniversitar "Creșele și grădinițele, ca unități de educație timpurie, fac parte din sistemul național de învățământ preuniversitar și oferă copiilor antepreșcolari cu vârste cuprinse între 3 luni și 3 ani, respectiv copiilor preșcolari cu vârste între 3 și 6 ani ... servicii integrate de educație și evaluări anuale, în baza cărora se efectuează raportul descriptiv de evaluare referitor la dezvoltarea fizică și la formarea competențelor cognitive și socioemoționale...".

De asemenea, conform art. 1 din Hotărârea Guvernului nr. 566 din 28 aprilie 2022 privind aprobarea Metodologiei de organizare și funcționare a creșelor și a altor unități de educație timpurie antepreșcolare "Serviciile de educație timpurie antepreșcolare sunt servicii integrate de educație, îngrijire și supraveghere oferite copiilor antepreșcolari, pe timpul zilei, în următoarele tipuri de unități/instituții, denumite unități de educație timpurie antepreșcolare, în condițiile prevăzute de legislația în vigoare:

a) creșe arondate unei unități de învățământ preșcolar cu personalitate juridică, cu program prelungit;

b) creșe arondate unei unități de învățământ preuniversitar cu personalitate juridică care are în componență nivel preșcolar, inclusiv creșele confesionale care solicită arondarea prin decizie a inspectoratelor școlare județene/al municipiului București;

c) creșe nearondate unei unități de învățământ, pentru care autoritățile administrației publice locale au calitatea de persoană juridică fondatoare și care devin unități de învățământ cu personalitate juridică și sunt coordonate metodologic de inspectoratul școlar județean/al municipiului București;

d) centre de zi cu grupe de antepreșcolari; acestea nu au statutul de unități de învățământ."

În conformitate cu prevederile art. 33 din Hotărârea Guvernului nr. 566 din 28 aprilie 2022 privind aprobarea Metodologiei de organizare și funcționare a creșelor și a altor unități de educație timpurie antepreșcolare "structura orientativă a personalului din unitățile de învățământ preuniversitar cu nivel antepreșcolar este formată din:

a) personal de conducere: director, în cazul unităților prevăzute la art. 1 alin. (3) și la art. 6 alin. (1); în cazul celor prevăzute la art. 1 alin. (3), acesta este directorul unității de învățământ preuniversitar cu personalitate juridică;

b) personal didactic de predare: educator-puericultor;



**CONSILIUL LOCAL AL MUNICIPIULUI RÂMNICU VÂLCEA**  
**CREȘA RÂMNICU VÂLCEA**

*România, județul Vâlcea, str. General Magheru nr. 25, cod poștal 240134*

*CUI 46097182, e-mail: [cresa.ramnicuvalcea@primariavl.ro](mailto:cresa.ramnicuvalcea@primariavl.ro), tel. 0250734165, fax 0250731843*

**c) personal didactic auxiliar: administrator financiar, administrator de patrimoniu, infirmieră și, după caz, secretar;**

**d) personal nedidactic: asistent medical și, după caz, medic, bucătar, ajutor de bucătar (în cazul unităților cu program prelungit), îngrijitoare.”**

Potrivit art. 35 alin.(3) din același act normativ, “Asigurarea personalului didactic auxiliar și nedidactic din unitățile publice și private în care se oferă servicii de educație antepreșcolară este în responsabilitatea angajatorului”.

În baza art. 192 alin (1) din Legea nr.198 din 4 iulie 2023 a învățământului preuniversitar ”Personalul didactic auxiliar este format din:

- a) bibliotecar, documentarist, redactor;
- b) informatician, analist programator;
- c) laborant;
- d) tehnician;
- e) pedagog școlar;
- f) instructor de educație extrașcolară;
- g) asistent social;
- h) corepetitor;
- i) mediator școlar;

**j) secretar;**

- k) administrator financiar (contabil);
- l) instructor-animator;

**m) administrator de patrimoniu;**

n) referent debutant, referent, referent de specialitate debutant, referent de specialitate, numai pentru unități de învățământ și de formare profesională nonuniversitară din Ministerul Apărării Naționale;

o) auditor, consilier juridic, consilier, expert, referent din DJIP/DMBIP;

p) infirmiere în educația timpurie, îngrijitoare în educație timpurie;

q) supraveghetor de noapte.”

Asa cum reiese din Nota de fundamentare nr.1509 din 11.07.2024, pentru buna desfășurare a activității în cadrul unității de învățământ Creșa Râmnicu Vâlcea este necesară suplimentarea și modificarea posturilor cuprinse în organigrama acestei unități de învățământ, după cum urmează:

- Compartimentul Administrativ și Achiziții își modifică denumirea în Compartimentul Secretariat Administrativ;
- Postul de inspector de specialitate (post vacant) din cadrul Compartimentului Economic-Financiar se transformă în postul de secretar gradul II, studii superioare (post vacant) și se mută în cadrul Compartimentului Secretariat Administrativ;
- se înființează 1 post administrator de patrimoniu gradul I, nivel studii superioare în cadrul Compartimentului Secretariat Administrativ;
- se înființează 2 posturi muncitor calificat treaptă I, nivel studii M/G în cadrul Compartimentului Secretariat Administrativ;
- se înființează 2 posturi îngrijitor clădiri nivel studii M/G, în cadrul Compartimentului Secretariat Administrativ.



**CONSILIUL LOCAL AL MUNICIPIULUI RÂMNICU VÂLCEA**  
**CREȘA RÂMNICU VÂLCEA**

*România, județul Vâlcea, str. General Magheru nr. 25, cod poștal 240134*  
CUI 46097182, e-mail: [creșa.ramnicuvalcea@primariavl.ro](mailto:creșa.ramnicuvalcea@primariavl.ro), tel. 0250734165, fax 0250731843

**Concluzii, constatări și propuneri**

Având în vedere cele prezentate mai sus și ținând seama de Nota de fundamentare nr.1509 din 11.07.2024, precum și de Hotărârea Consiliului de Administrație nr.42 din data de 15 iulie 2024 prin care a fost aprobată modificarea organigramei și a statului de funcții ale Creșei Râmnicu Vâlcea, în conformitate cu prevederile Legii nr. 198 din 2023 a învățământului preuniversitar, ale Hotărârii Guvernului nr. 566 din 2022 privind aprobarea Metodologiei de organizare și funcționare a creșelor și a altor unități de educație timpurie antepreșcolară, ale Legii nr. 153 din 2017 privind salarizarea personalului plătit din fonduri publice, cu modificările și completările ulterioare, ale Legii nr. 273 din 2006 privind finanțele publice locale, cu modificările și completările ulterioare, ale Legii nr.53 din 2003 republicată – Codul Muncii, cu modificările și completările ulterioare, ale art.129 din Ordonanța de Urgență a Guvernului nr.57/2019 privind Codul Administrativ, precum și ale Legii nr. 296 din 2023 privind unele măsuri fiscal-bugetare pentru asigurarea sustenabilității financiare a României pe termen lung, propunem modificarea organigramei și statului de funcții ale unității de învățământ "CREȘA RÂMNICU VÂLCEA", conform anexelor nr.1 și nr.2 la prezentul referat după cum urmează:

- Compartimentul Administrativ și Achiziții își modifică denumirea în Compartimentul Secretariat Administrativ;
- Postul de inspector de specialitate (post vacant) din cadrul Compartimentului Economic-Financiar se transformă în postul de secretar gradul II, studii superioare (post vacant) și se mută în cadrul Compartimentului Secretariat Administrativ;
- se înființează 1 post administrator de patrimoniu gradul I, nivel studii superioare în cadrul Compartimentului Secretariat Administrativ;
- se înființează 2 posturi muncitor calificat treaptă I, nivel studii M/G în cadrul Compartimentului Secretariat Administrativ;
- se înființează 2 posturi îngrijitor clădiri nivel studii M/G, în cadrul Compartimentului Secretariat Administrativ.

Numărul total de posturi se modifică de la 142 de posturi contractuale (2 posturi de conducere și 140 posturi de execuție), la 147 de posturi (2 posturi de conducere și 145 posturi de execuție).

**PRIMAR,**  
**Mircia Gutău**



**Director,**  
**Constantin Nițu**



**Șef Serviciu,**  
**Luciana Maria Sclicpea**





**CONSILIUL LOCAL AL MUNICIPIULUI RÂMNICU VÂLCEA**  
**CREȘA RÂMNICU VÂLCEA**

*România, județul Vâlcea, str. General Magheru nr. 25, cod poștal 240134*  
CUI 46097182, e-mail: [creșa.ramnicuvalcea@primariavl.ro](mailto:creșa.ramnicuvalcea@primariavl.ro), tel. 0250734165, fax 0250731843

NR.1522 din 15.07.2024

**RAPORT**

**la proiectul de hotărâre privind aprobarea modificării organigramei și a statului de funcții în cadrul unității de învățământ "CREȘA RÂMNICU VÂLCEA"**

Prin proiectul de hotărâre supus aprobării Consiliului Local se propune modificarea organigramei și a statului de funcții ale unității de învățământ "CREȘA RÂMNICU VÂLCEA".

Unitatea de învățământ cu personalitate juridică "Creșa Râmnicu Vâlcea", a fost înființată în subordinea Consiliului Local al municipiului Râmnicu Vâlcea, prin Hotărârea Consiliului Local nr. 156 din 6 mai 2022. Prin aceeași hotărâre au fost aprobate organigrama și statul de funcții ale acestei unități de învățământ, acestea fiind ulterior modificate prin Hotărârea Consiliului Local nr. 57 din 2024

Potrivit art. 35 alin.(3) din același act normativ, "*Asigurarea personalului didactic auxiliar și nedidactic din unitățile publice și private în care se oferă servicii de educație antepreșcolară este în responsabilitatea angajatorului*". Pentru buna desfășurare a activității în cadrul unității de învățământ Creșa Râmnicu Vâlcea este necesară suplimentarea și modificarea posturilor cuprinse în organigrama acestei unități de învățământ, după cum urmează:

- Compartimentul Administrativ și Achiziții își modifică denumirea în Compartimentul Secretariat Administrativ;
- Postul de inspector de specialitate (post vacant) din cadrul Compartimentului Economico-Financiar se transformă în postul de secretar gradul II, studii superioare (post vacant) și se mută în cadrul Compartimentului Secretariat Administrativ;
- se înființează 1 post administrator patrimoniu gradul I, nivel studii superioare în cadrul Compartimentului Secretariat Administrativ;
- se înființează 2 posturi muncitor calificat treaptă I, nivel studii M/G în cadrul Compartimentului Secretariat Administrativ;
- se înființează 2 posturi îngrijitor clădiri nivel studii M/G, în cadrul Compartimentului Secretariat Administrativ.

Numărul total de posturi se modifică de la 142 de posturi contractuale (2 posturi de conducere și 140 posturi de execuție), la 147 de posturi (2 posturi de conducere și 145 posturi de execuție).

Motivele de drept care stau la baza proiectului de hotărâre analizat:

- Hotărârea Guvernului nr. 566 din 2022 privind aprobarea Metodologiei de organizare și funcționare a creșelor și a altor unități de educație timpurie antepreșcolară;
- Legea nr. 153 din 2017 privind salarizarea personalului plătit din fonduri publice, cu modificările și completările ulterioare ;
- Legea nr. 273 din 2006 privind finanțele publice locale, cu modificările și completările ulterioare ;
- Legea nr.53 din 2003 republicată – Codul Muncii, cu modificările și completările ulterioare ;



**CONSILIUL LOCAL AL MUNICIPIULUI RÂMNICU VÂLCEA**  
**CREȘA RÂMNICU VÂLCEA**

*România, județul Vâlcea, str. General Magheru nr. 25, cod poștal 240134*  
CUI 46097182, e-mail: [cresa.ramnicuvalcea@primariavl.ro](mailto:cresa.ramnicuvalcea@primariavl.ro), tel. 0250734165, fax 0250731843

- Hotărârea Guvernului nr. 72 din 2013 privind aprobarea normelor metodologice pentru determinarea costului standard per antepreșcolar/preșcolar/elev și stabilirea finanțării de bază a unităților de învățământ preuniversitar de stat, care se asigură din bugetul de stat, din sume defalcate din T.V.A. prin bugetele locale, pe baza costului standard per antepreșcolar/preșcolar/elev, cu modificările și completările ulterioare;
- Legea nr. 198 din 2023 a învățământului preuniversitar;
- Ordonanța de Urgență a Guvernului nr.57/2019 privind Codul Administrativ;
- Legea nr. 296 din 2023 privind unele măsuri fiscal-bugetare pentru asigurarea sustenabilității financiare a României pe termen lung.

Unitatea de învățământ Creșa Râmnicu Vâlcea nominalizată în vederea întocmirii raportului compartimentului de specialitate, care însoțește proiectul de hotărâre susmenționat, constată faptul că acesta este fundamentat din punct de vedere al reglementărilor specifice aplicabile, motiv pentru care propune analizarea în vederea aprobării acestuia în ședința Consiliului Local.

**Director,**  
**Constantin Nițu**



**Șef Serviciu,**  
**Luciana Maria Sclipcea**

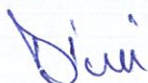

**Administrator Financiar,**  
**Maria Mirabela Dimciu**



ROMÂNIA  
CONSILIUL LOCAL AL MUNICIPIULUI RÂMNICU VÂLCEA  
ORGANIGRAMĂ - CREȘA RÂMNICU VÂLCEA

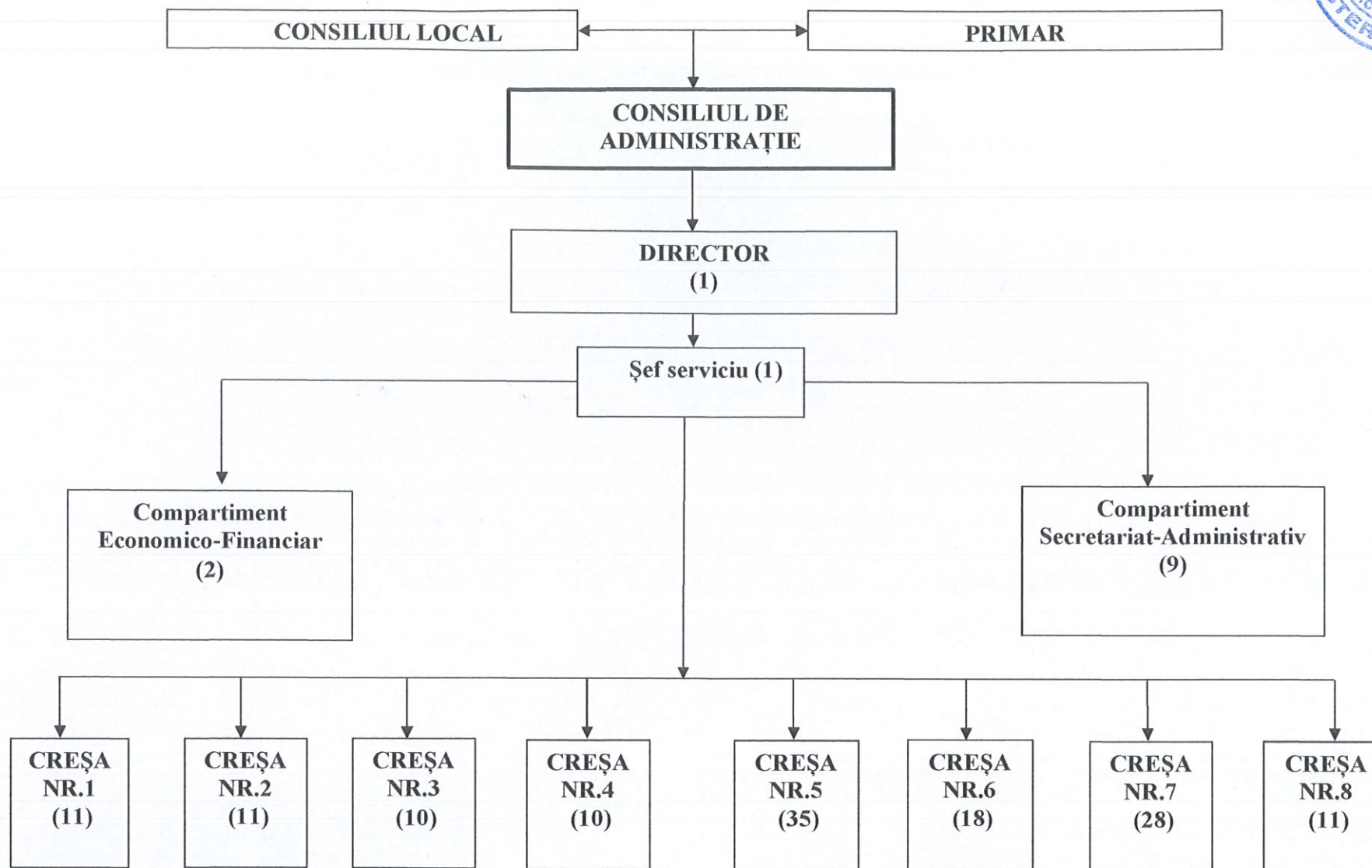

TOTAL FUNCȚII = 147

FUNCȚII DE CONDUCERE = 2

FUNCȚII DE EXECUȚIE = 145



## STAT DE FUNCȚII "CREȘA RĂMNICU VALCEA"

Nr. crt.	STRUCTURA	FUNCTIA DE DEMNITATE PUBLICĂ	Funcția publică		Clasa	Grad profesional	Clasă de salarizare	Nivel studii	Funcția contractuală		Grad sau treaptă profesională	Nivel de salarizare pentru funcțiile de conducere(gradul)	Nivel studii	Total funcții
			de conducere	de execuție/nivelul de salarizare ptr. funcțiile de conducere(gradul)					de conducere	de execuție				
0	1	2	3	4	5	6	7	8	9	10	11	12	13	14
1	Ocupat								DIRECTOR			II	S	1
2	Ocupat								ȘEF SERVICIU			II	S	1
COMPARTIMENT ECONOMICO-FINANCIAR														2
3	Ocupat								ADMINISTRATOR FINANCIAR		I		S	1
4	Vacant								CONSILIER JURIDIC		I		S	1
COMPARTIMENT SECRETARIAT-ADMINISTRATIV														9
5	Ocupat								ADMINISTRATOR PATRIMONIU		I		S	1
6	Vacant								ADMINISTRATOR PATRIMONIU		I		S	1
7	Vacant								SECRETAR		II		S	1
8	Vacant								MUNCITOR CALIFICAT		I		M/G	1
9	Vacant								MUNCITOR CALIFICAT		I		M/G	1
10	Vacant								MUNCITOR CALIFICAT		II		M/G	1
11	Vacant								MUNCITOR CALIFICAT		II		M/G	1
12	Vacant								ÎNGRIJITOR CLĂDIRI				M/G	1
13	Vacant								ÎNGRIJITOR CLĂDIRI				M/G	1
CREȘA NR.1														11
14	Ocupat								EDUCATOR PUERICULTOR				S/SSD/M	1
15	Vacant								EDUCATOR PUERICULTOR				S/SSD/M	1
16	Vacant								EDUCATOR PUERICULTOR				S/SSD/M	1
17	Vacant								EDUCATOR PUERICULTOR				S/SSD/M	1
18	Ocupat								ÎNGRIJITOR EDUCAȚIE TÎMPURIE				G/M	1
19	Ocupat								ÎNGRIJITOR EDUCAȚIE TÎMPURIE				G/M	1
20	Ocupat								ÎNGRIJITOR EDUCAȚIE TÎMPURIE				G/M	1
21	Ocupat								ÎNGRIJITOR EDUCAȚIE TÎMPURIE				G/M	1
22	Ocupat								ÎNGRIJITOR EDUCAȚIE TÎMPURIE				G/M	1
23	Ocupat								ÎNGRIJITOR EDUCAȚIE TÎMPURIE				G/M	1



Nr. crt.	STRUCTURA	FUNCTIA DE DEMNITATE PUBLICA	Funcția publică		Clasa	Grad profesional	Clasă de salarizare	Nivel studii	Funcția contractuală		Grad sau treaptă profesională	Nivel de salarizare pentru funcțiile de conducere(gradul)	Nivel studii	Total funcții
			de conducere	de execuție/nivelul de salarizare ptr. funcțiile de conducere(gradul)					de conducere	de execuție				
0	1	2	3	4	5	6	7	8	9	10	11	12	13	14
24	Ocupat									BUCĂTAR			G/M	1
<b>CREȘA NR.2</b>														<b>11</b>
25	Ocupat									EDUCATOR PUERICULTOR			S/SSD/M	1
26	Vacant									EDUCATOR PUERICULTOR			S/SSD/M	1
27	Vacant									EDUCATOR PUERICULTOR			S/SSD/M	1
28	Vacant									EDUCATOR PUERICULTOR			S/SSD/M	1
29	Ocupat									INFIRMIER EDUCAȚIE TIMPURIE			M/G	1
30	Ocupat									INFIRMIER EDUCAȚIE TIMPURIE			M/G	1
31	Ocupat									ÎNGRIJITOR EDUCAȚIE TIMPURIE			M/G	1
32	Ocupat									ÎNGRIJITOR EDUCAȚIE TIMPURIE			M/G	1
33	Ocupat									ÎNGRIJITOR EDUCAȚIE TIMPURIE			M/G	1
34	Ocupat									ÎNGRIJITOR EDUCAȚIE TIMPURIE			M/G	1
35	Vacant									BUCĂTAR			M/G	1
<b>CREȘA NR.3</b>														<b>10</b>
36	Ocupat									EDUCATOR PUERICULTOR			S/SSD/M	1
37	Vacant									EDUCATOR PUERICULTOR			S/SSD/M	1
38	Vacant									EDUCATOR PUERICULTOR			S/SSD/M	1
39	Vacant									EDUCATOR PUERICULTOR			S/SSD/M	1
40	Ocupat									INFIRMIER EDUCAȚIE TIMPURIE			M/G	1
41	Ocupat									INFIRMIER EDUCAȚIE TIMPURIE			M/G	1
42	Ocupat									INFIRMIER EDUCAȚIE TIMPURIE			M/G	1
43	Ocupat									ÎNGRIJITOR EDUCAȚIE TIMPURIE			M/G	1
44	Ocupat									ÎNGRIJITOR EDUCAȚIE TIMPURIE			M/G	1
45	Vacant									BUCĂTAR			M/G	1
<b>CREȘA NR.4</b>														<b>10</b>
46	Ocupat									EDUCATOR PUERICULTOR			S/SSD/M	1
47	Vacant									EDUCATOR PUERICULTOR			S/SSD/M	1
48	Vacant									EDUCATOR PUERICULTOR			S/SSD/M	1
49	Vacant									EDUCATOR PUERICULTOR			S/SSD/M	1
50	Ocupat									INFIRMIER EDUCAȚIE TIMPURIE			M/G	1
51	Ocupat									INFIRMIER EDUCAȚIE TIMPURIE			M/G	1
52	Ocupat									ÎNGRIJITOR EDUCAȚIE TIMPURIE			M/G	1
53	Ocupat									ÎNGRIJITOR EDUCAȚIE TIMPURIE			M/G	1



Nr. crt.	STRUCTURA	FUNCTIA DE DEMNITATE PUBLICĂ	Funcția publică		Clasa	Grad profesional	Clasă de salarizare	Nivel studii	Funcția contractuală		Grad sau treaptă profesională	Nivel de salarizare pentru funcțiile de conducere(gradul)	Nivel studii	Total funcții
			de conducere	de execuție/nivelul de salarizare ptr. funcțiile de conducere(gradul)					de conducere	de execuție				
0	1	2	3	4	5	6	7	8	9	10	11	12	13	14
54	Ocupat									ÎNGRIJITOR EDUCAȚIE TIMPURIE			M/G	1
55	Ocupat									BUCĂTAR			M/G	1

**CREȘA NR.5**

**35**

56	Ocupat									EDUCATOR PUERICULTOR			S/SSD/M	1
57	Vacant									EDUCATOR PUERICULTOR			S/SSD/M	1
58	Vacant									EDUCATOR PUERICULTOR			S/SSD/M	1
59	Vacant									EDUCATOR PUERICULTOR			S/SSD/M	1
60	Vacant									EDUCATOR PUERICULTOR			S/SSD/M	1
61	Vacant									EDUCATOR PUERICULTOR			S/SSD/M	1
62	Vacant									EDUCATOR PUERICULTOR			S/SSD/M	1
63	Vacant									EDUCATOR PUERICULTOR			S/SSD/M	1
64	Vacant									EDUCATOR PUERICULTOR			S/SSD/M	1
65	Vacant									EDUCATOR PUERICULTOR			S/SSD/M	1
66	Vacant									EDUCATOR PUERICULTOR			S/SSD/M	1
67	Vacant									EDUCATOR PUERICULTOR			S/SSD/M	1
68	Vacant									EDUCATOR PUERICULTOR			S/SSD/M	1
69	Vacant									EDUCATOR PUERICULTOR			S/SSD/M	1
70	Vacant									EDUCATOR PUERICULTOR			S/SSD/M	1
71	Vacant									EDUCATOR PUERICULTOR			S/SSD/M	1
72	Vacant									EDUCATOR PUERICULTOR			S/SSD/M	1
73	Vacant									EDUCATOR PUERICULTOR			S/SSD/M	1
74	Ocupat									INFIRMIER EDUCAȚIE TIMPURIE			M/G	1
75	Ocupat									INFIRMIER EDUCAȚIE TIMPURIE			M/G	1
76	Ocupat									ÎNGRIJITOR EDUCAȚIE TIMPURIE			M/G	1
77	Ocupat									ÎNGRIJITOR EDUCAȚIE TIMPURIE			M/G	1
78	Ocupat									ÎNGRIJITOR EDUCAȚIE TIMPURIE			M/G	1
79	Ocupat									ÎNGRIJITOR EDUCAȚIE TIMPURIE			M/G	1
80	Ocupat									ÎNGRIJITOR EDUCAȚIE TIMPURIE			M/G	1
81	Ocupat									ÎNGRIJITOR EDUCAȚIE TIMPURIE			M/G	1
82	Ocupat									ÎNGRIJITOR EDUCAȚIE TIMPURIE			M/G	1
83	Ocupat									ÎNGRIJITOR EDUCAȚIE TIMPURIE			M/G	1
84	Ocupat									ÎNGRIJITOR EDUCAȚIE TIMPURIE			M/G	1
85	Ocupat									ÎNGRIJITOR EDUCAȚIE TIMPURIE			M/G	1



Nr. crt.	STRUCTURA	FUNCTIA DE DEMNITATE PUBLICĂ	Funcția publică		Clasa	Grad profesional	Clasă de salarizare	Nivel studii	Funcția contractuală		Grad sau treaptă profesională	Nivel de salarizare pentru funcțiile de conducere(gradul)	Nivel studii	Total funcții
			de conducere	de execuție/nivelul de salarizare ptr. funcțiile de conducere(gradul)					de conducere	de execuție				
0	1	2	3	4	5	6	7	8	9	10	11	12	13	14
86	Ocupat									ÎNGRIJITOR EDUCAȚIE TIMPURIE			M/G	1
87	Ocupat									ÎNGRIJITOR EDUCAȚIE TIMPURIE			M/G	1
88	Ocupat									BUCĂTAR			M/G	1
89	Vacant									BUCĂTAR			M/G	1
90	Vacant									BUCĂTAR			M/G	1

**CREȘA NR.6**

														18
91	Ocupat									EDUCATOR PUERICULTOR			S/SSD/M	1
92	Vacant									EDUCATOR PUERICULTOR			S/SSD/M	1
93	Vacant									EDUCATOR PUERICULTOR			S/SSD/M	1
94	Vacant									EDUCATOR PUERICULTOR			S/SSD/M	1
95	Vacant									EDUCATOR PUERICULTOR			S/SSD/M	1
96	Vacant									EDUCATOR PUERICULTOR			S/SSD/M	1
97	Vacant									EDUCATOR PUERICULTOR			S/SSD/M	1
98	Vacant									EDUCATOR PUERICULTOR			S/SSD/M	1
99	Ocupat									INFIRMIER EDUCAȚIE TIMPURIE			M/G	1
100	Ocupat									INFIRMIER EDUCAȚIE TIMPURIE			M/G	1
101	Ocupat									INFIRMIER EDUCAȚIE TIMPURIE			M/G	1
102	Ocupat									INFIRMIER EDUCAȚIE TIMPURIE			M/G	1
103	Ocupat									ÎNGRIJITOR EDUCAȚIE TIMPURIE			M/G	1
104	Ocupat									ÎNGRIJITOR EDUCAȚIE TIMPURIE			M/G	1
105	Ocupat									ÎNGRIJITOR EDUCAȚIE TIMPURIE			M/G	1
106	Ocupat									ÎNGRIJITOR EDUCAȚIE TIMPURIE			M/G	1
107	Ocupat									ÎNGRIJITOR EDUCAȚIE TIMPURIE			M/G	1
108	Ocupat									BUCĂTAR			M/G	1

**CREȘA NR.7**

														28
109	Ocupat									EDUCATOR PUERICULTOR			S/SSD/M	1
110	Vacant									EDUCATOR PUERICULTOR			S/SSD/M	1
111	Vacant									EDUCATOR PUERICULTOR			S/SSD/M	1
112	Vacant									EDUCATOR PUERICULTOR			S/SSD/M	1
113	Vacant									EDUCATOR PUERICULTOR			S/SSD/M	1
114	Vacant									EDUCATOR PUERICULTOR			S/SSD/M	1
115	Vacant									EDUCATOR PUERICULTOR			S/SSD/M	1

Nr. crt.	STRUCTURA	FUNCTIA DE DEMNITATE PUBLICA	Funcția publică		Clasa	Grad profesional	Clasă de salarizare	Nivel studii	Funcția contractuală		Grad sau treaptă profesională	Nivel de salarizare pentru funcțiile de conducere(gradul)	Nivel studii	Total funcții
			de conducere	de execuție/nivelul de salarizare ptr. funcțiile de conducere(gradul)					de conducere	de execuție				
0	1	2	3	4	5	6	7	8	9	10	11	12	13	14
116	Vacant									EDUCATOR PUERICULTOR			S/SSD/M	1
117	Vacant									EDUCATOR PUERICULTOR			S/SSD/M	1
118	Vacant									EDUCATOR PUERICULTOR			S/SSD/M	1
119	Vacant									EDUCATOR PUERICULTOR			S/SSD/M	1
120	Vacant									EDUCATOR PUERICULTOR			S/SSD/M	1
121	Vacant									EDUCATOR PUERICULTOR			S/SSD/M	1
122	Vacant									EDUCATOR PUERICULTOR			S/SSD/M	1
123	Ocupat									INFIRMIER EDUCAȚIE TIMPURIE			M/G	1
124	Ocupat									INFIRMIER EDUCAȚIE TIMPURIE			M/G	1
125	Ocupat									INFIRMIER EDUCAȚIE TIMPURIE			M/G	1
126	Ocupat									ÎNGRIJITOR EDUCAȚIE TIMPURIE			M/G	1
127	Ocupat									ÎNGRIJITOR EDUCAȚIE TIMPURIE			M/G	1
128	Ocupat									ÎNGRIJITOR EDUCAȚIE TIMPURIE			M/G	1
129	Ocupat									ÎNGRIJITOR EDUCAȚIE TIMPURIE			M/G	1
130	Ocupat									ÎNGRIJITOR EDUCAȚIE TIMPURIE			M/G	1
131	Ocupat									ÎNGRIJITOR EDUCAȚIE TIMPURIE			M/G	1
132	Ocupat									ÎNGRIJITOR EDUCAȚIE TIMPURIE			M/G	1
133	Ocupat									ÎNGRIJITOR EDUCAȚIE TIMPURIE			M/G	1
134	Ocupat									BUCĂȚAR			M/G	1
135	Vacant									BUCĂȚAR			M/G	1
136	Vacant									BUCĂȚAR			M/G	1

**CREȘĂ NR.8**

**11**

137	Ocupat									EDUCATOR PUERICULTOR			S/SSD/M	1
138	Vacant									EDUCATOR PUERICULTOR			S/SSD/M	1
139	Vacant									EDUCATOR PUERICULTOR			S/SSD/M	1
140	Vacant									EDUCATOR PUERICULTOR			S/SSD/M	1
141	Vacant									INFIRMIER EDUCAȚIE TIMPURIE			M/G	1
142	Ocupat									INFIRMIER EDUCAȚIE TIMPURIE			M/G	1
143	Ocupat									INFIRMIER EDUCAȚIE TIMPURIE			M/G	1
144	Ocupat									INFIRMIER EDUCAȚIE TIMPURIE			M/G	1
145	Ocupat									ÎNGRIJITOR EDUCAȚIE TIMPURIE			M/G	1
146	Ocupat									ÎNGRIJITOR EDUCAȚIE TIMPURIE			M/G	1



Nr. crt.	STRUCTURA	FUNCTIA DE DEMNITATE PUBLICA	Funcția publică		Clasa	Grad profesional	Clasă de salarizare	Nivel studii	Funcția contractuală		Grad sau treaptă profesională	Nivel de salarizare pentru funcțiile de conducere(gradu)	Nivel studii	Total funcții
			de conducere	de execuție/nivelul de salarizare ptr. funcțiile de conducere(gradu)					de conducere	de execuție				
0	1	2	3	4	5	6	7	8	9	10	11	12	13	14
147	Ocupat									BUCĂTAR			M/G	1

NR. TOTAL FUNCȚII	147
din care:	
DIRECTOR	1
ȘEF SERVICIU	1
ADMINISTRATOR FINANCIAR I S	1
SECRETAR UNITATE ÎNVĂȚĂMÂNT II S	1
ADMINISTRATOR PATRIMONIU I S	2
CONSILIER JURIDIC	1
MUNCITOR CALIFICAT I M/G	2
MUNCITOR CALIFICAT II M/G	2
EDUCATOR PUERICULTOR S/SSD/M	60
INFIRMIER EDUCAȚIE TIMPURIE M/G	20
ÎNGRIJITOR EDUCAȚIE TIMPURIE M/G	42
BUCĂTAR M/G	12
ÎNGRIJITOR CLĂDIRI M/G	2

DIRECTOR  
prof. Constantin NIȚU



**CONSILIUL LOCAL AL MUNICIPIULUI RÂMNICU VÂLCEA**  
**CREȘA RÂMNICU VÂLCEA**

*România, județul Vâlcea, str. General Magheru nr. 25, cod poștal 240134*  
*CUI 46097182, e-mail: cresa.ramnicuvalcea@primariavl.ro, tel. 0250734165, fax 0250731843*

Nr. 1509 din 11.07.2024

**NOTĂ DE FUNDAMENTARE**

privind aprobarea modificării organigramei și statului de funcții în cadrul unității de învățământ

"CREȘA RÂMNICU VÂLCEA"

Prin Hotărârea Consiliului Local nr. 156 din 6 mai 2022 a fost aprobată înființarea unității de învățământ cu personalitate juridică "Creșa Râmnicu Vâlcea", în subordinea Consiliului Local al municipiului Râmnicu Vâlcea, precum și organigrama și statul de funcții ale acestei unități de învățământ, modificate ulterior prin Hotărârea Consiliului Local nr. 57 din 28 februarie 2024. Astfel, în organigrama Creșei Râmnicu Vâlcea există în prezent 142 posturi contractuale, dintre care 2 posturi de conducere și 140 posturi de execuție.

În conformitate cu prevederile art. 33 din Hotărârea Guvernului nr. 566 din 28 aprilie 2022 privind aprobarea Metodologiei de organizare și funcționare a creșelor și a altor unități de educație timpurie antepreșcolară "Structura orientativă a personalului din unitățile de învățământ preuniversitar cu nivel antepreșcolar este formată din:

a) personal de conducere: director, în cazul unităților prevăzute la art. 1 alin. (3) și la art. 6 alin. (1); în cazul celor prevăzute la art. 1 alin. (3), acesta este directorul unității de învățământ preuniversitar cu personalitate juridică;

b) personal didactic de predare: educator-puericultor;

c) personal didactic auxiliar: administrator financiar, administrator de patrimoniu, infirmieră, și, după caz, secretar;

d) personal nedidactic: asistent medical și, după caz, medic, bucătar, ajutor de bucătar (în cazul unităților cu program prelungit), îngrijitoare."

De asemenea, potrivit prevederilor art. 192 alin. (1) din Legea nr.198 din 4 iulie 2023 a învățământului preuniversitar "Personalul didactic auxiliar este format din:

a) bibliotecar, documentarist, redactor;

b) informatician, analist programator;

c) laborant;

d) tehnician;

e) pedagog școlar;

f) instructor de educație extrașcolară;

g) asistent social;

h) corepetitor;

i) mediator școlar;



- j)secretar;
- k)administrator financiar (contabil);
- l)instructor-animator;
- m)administrator de patrimoniu;
- n)referent debutant, referent, referent de specialitate debutant, referent de specialitate,numai pentru unități de învățământ și de formare profesională nonuniversitară din MinisterulApărării Naționale;
- o)auditor, consilier juridic, consilier, expert, referent din DJIP/DMBIP;
- p)înfiriere în educația timpurie, îngrijitoare în educație timpurie;
- q)supraveghetor de noapte.”

Structura personalului din unitățile de educație timpurie antepreșcolară este stabilită în conformitate cu prevederile legale în vigoare pentru fiecare tip de serviciu în parte, cu obligativitatea respectării prevederilor metodologiei de organizare și funcționare, iar potrivit conform art. 34 din H.G. 566/2022, cadrele didactice necesare desfășurării procesului instructiv-educativ se normează pe ture.

În anul școlar 2024-2025, la nivelul unității de învățământ Creșa Râmnicu Vâlcea funcționează 23 grupe cu program prelungit de antepreșcolari, având înscriși un număr total de 450 de antepreșcolari.

Pentru buna desfășurare a activității în cadrul unității de învățământ Creșa Râmnicu Vâlcea este necesară suplimentarea și modificarea posturilor cuprinse în organigrama acestei unități de învățământ, după cum urmează:

- Compartimentul Administrativ și Achiziții își modifică denumirea în Compartimentul Secretariat Administrativ;
- Postul de inspector de specialitate (post vacant) din cadrul Compartimentului Economic-Financiar se transformă în postul de secretar gradul II, studii superioare (post vacant) și se mută în cadrul Compartimentului Secretariat Administrativ;
- se înființează 1 post administrator patrimoniu gradul I, nivel studii superioare în cadrul Compartimentului Secretariat Administrativ;
- se înființează 2 posturi muncitor calificat treaptă I, nivel studii M/G în cadrul Compartimentului Secretariat Administrativ;
- se înființează 2 posturi îngrijitor clădiri nivel studii M/G, în cadrul Compartimentului Secretariat Administrativ.

Numărul total de posturi se modifică de la 142 de posturi contractuale (2 posturi de conducere și 140 posturi de execuție), la 147 de posturi (2 posturi de conducere și 145 posturi de execuție).

DIRECTOR,  
CONSTANTIN NIȚU

